

Mișcarea naturală a populației județului Harghita în primul semestru al anului 2022

- date provizorii -

În primul semestru al anului 2022, potrivit datelor provizorii centralizate din Buletinele demografice, populația județului a scăzut cu 969 locuitori.

La 1 ianuarie 2022 populația “după domiciliu” a județului HARGHITA era de 326622 persoane, din care 165870 femei (50,78 %); iar la 1 iulie se înregistrau 325653 persoane în județ, din care 165503 femei (50,82 %).

Populația după domiciliu județul HARGHITA [nr. persoane]

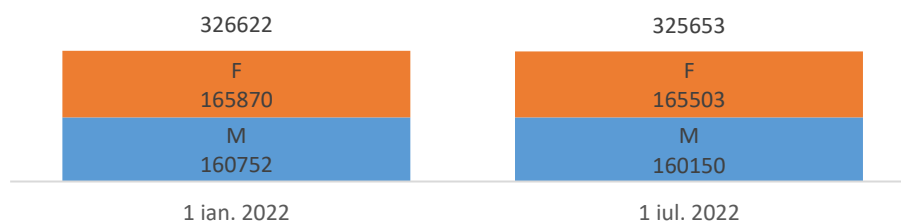

Distribuția populației după domiciliu pe medii de rezidență la 1 iulie 2022

În municipii și orașe trăiesc 141615 persoane, reprezentând 43,49 % din totalul populației înregistrate după domiciliu.

Populația după domiciliu la 1 iulie 2022 județul Harghita [nr. pers / %]

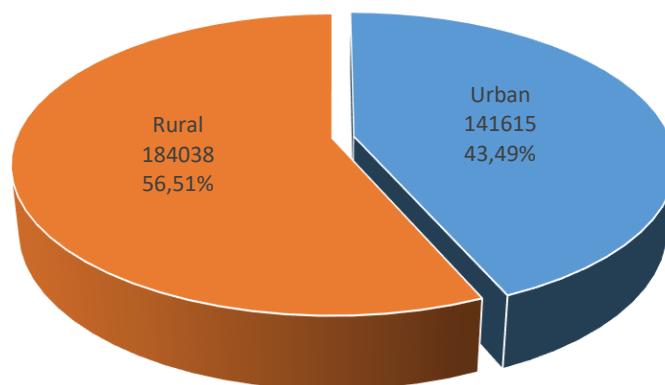

Populația după domiciliu în mediul urban se prezintă astfel: MUNICIPIUL MIERCUREA CIUC (40606 persoane), MUNICIPIUL ODORHEIU SECUIESC (37062 persoane), MUNICIPIUL GHEORGHENI (19062 persoane), și MUNICIPIUL TOPLIȚA (15214 persoane).

Populația după domiciliu la 1 iulie 2022
-mediu urban-
 [nr pers / %]

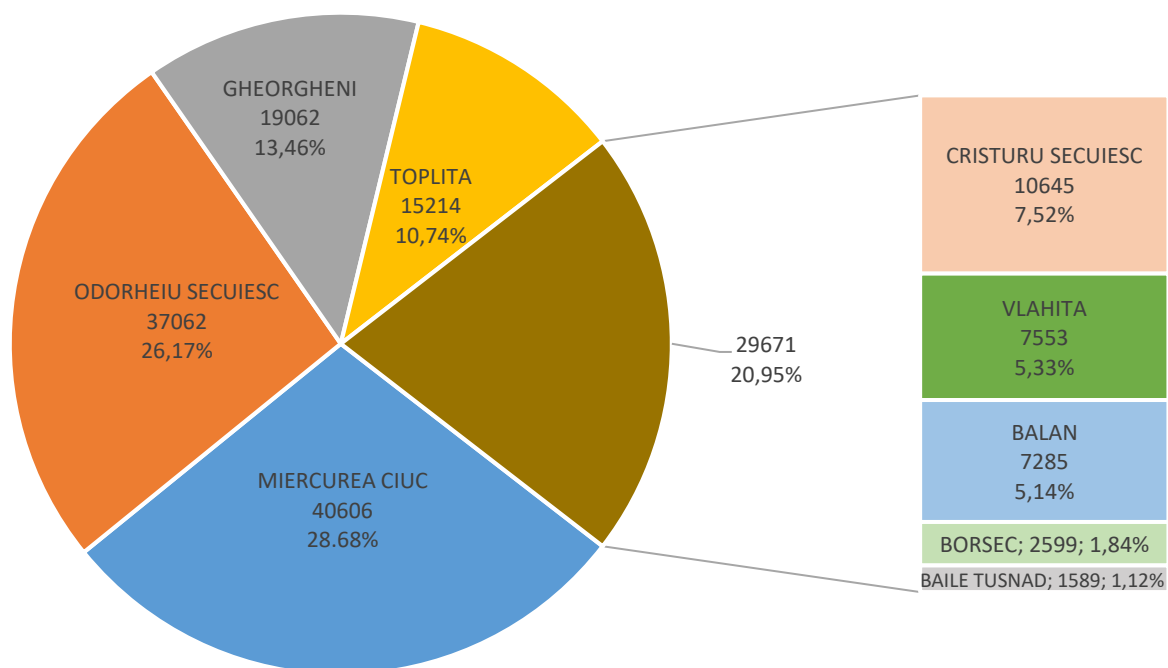

Comunele cu cel mai mare număr de locuitori sunt : PRAID 6923 persoane, CORUND 6430 persoane, REMETEA 6332 persoane, SÂNDOMIC 6209 persoane, ZETEA 5984 persoane, iar cele cu cel mai mic număr de persoane sunt: DÂRJIU 1038 persoane, ULIEȘ 1165 persoane, SĂCEL 1219 persoane, OCLAND 1299 persoane, MEREȘTI 1339 persoane.

Populația după domiciliu la 1 iulie 2022
-mediu rural-
Comunele cu cel mai mare număr de locuitori
 [nr pers / %]

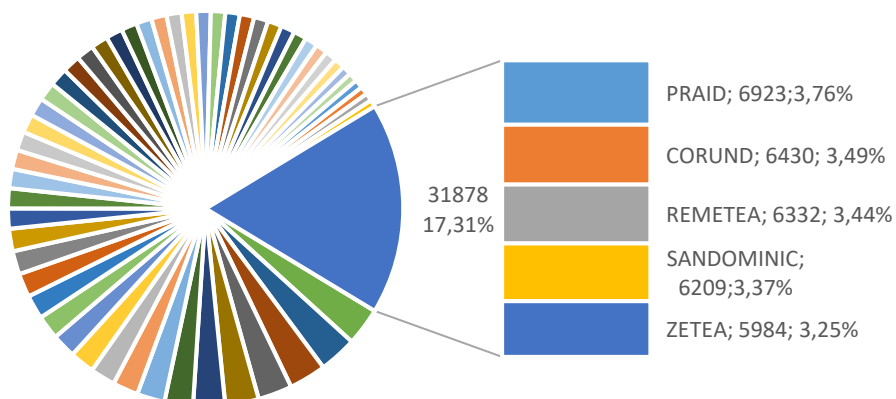

Populația după domiciliu la 1 iulie 2022
-mediu rural-
Comunele cu cel mai mic număr de locuitori
 [nr pers / %]

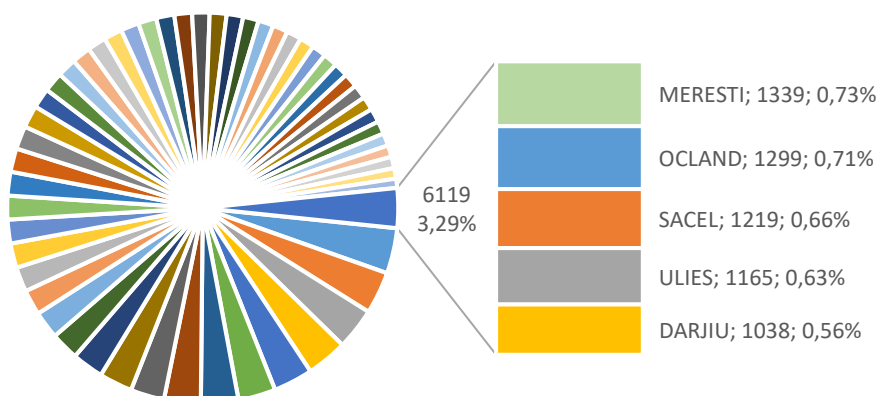

Structura populației pe grupe de vârstă

La 1 ianuarie 2022 copiii (0-14 ani) dețin o pondere de 15,23 % în totalul populației după domiciliu a județului, populația tânără (15 - 24 ani) reprezintă un procentaj de 11,05 %, persoanele mature (25 – 64 ani) formează majoritatea (56,03 %), iar persoanele în vârstă de 65 ani și peste reprezintă 17,69 % din total.

Dacă ne referim la 1 iulie 2022, procentele sunt nesemnificativ modificate, astfel categoria de vârstă 0-14 ani deține o pondere de 15,17 %, populația tânără (15 - 24 ani) reprezintă 11,04 %, persoanele mature (25 – 64 ani) și în acest caz formează majoritatea cu 55,95 %, iar persoanele în vârstă de 65 ani și peste reprezintă 17,84 %.

Structura populației după domiciliu pe grupe mari de vârstă, sem. I. 2022

[%]

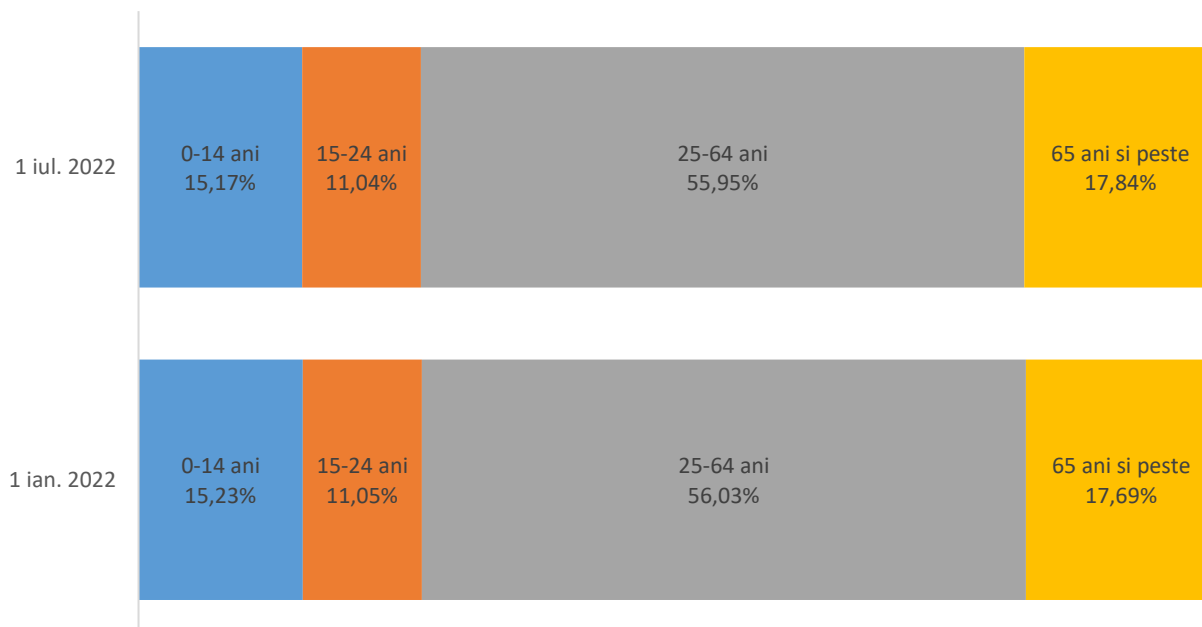

În perioada ianuarie-iunie 2022, în evoluția proceselor demografice au avut loc schimbări, care sunt exprimate, în primul rând, prin scăderea mortalității generale. Pe parcursul semestrului, sporul natural a avut o evoluție negativă: -765 .

Natalitatea

Numărul născuților vii în semestrul I a fost de 1346 copii, constituind 4,12 născuți-vii la 1000 locuitori. Nivelul natalității în localitățile rurale se menține mai ridicat decât în localitățile urbane: 4,5 și 3,5 născuți vii la 1000 locuitori.

Distribuția născuților-vii, după grupa de vârstă a mamei, arată concentrarea acestora între vârsta de 25-34 ani (25 -29 ani 28,1 % , 30 – 34 ani 30,5%). În primul semestru al anului, ponderea nașterilor la femeile în vârstă între 15 - 19 ani a fost de 8,4 %, s-au înregistrat și 3 copii cu mama sub 15 ani (0,2%).

Distribuția născuților-vii după grupa de vârstă a mamei
[%]

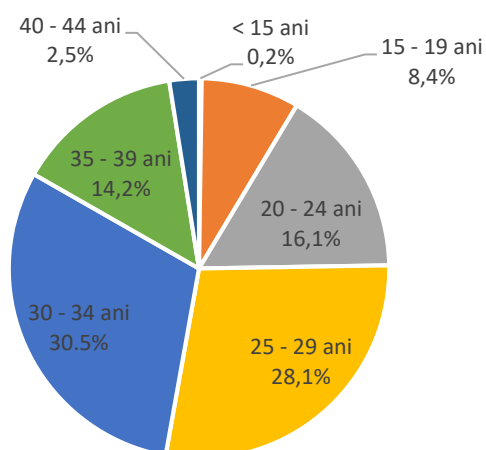

Vârsta medie a mamei la prima naștere a fost 26,6 ani.

Rangul născutului viu în funcție de vârsta medie a mamei [ani]

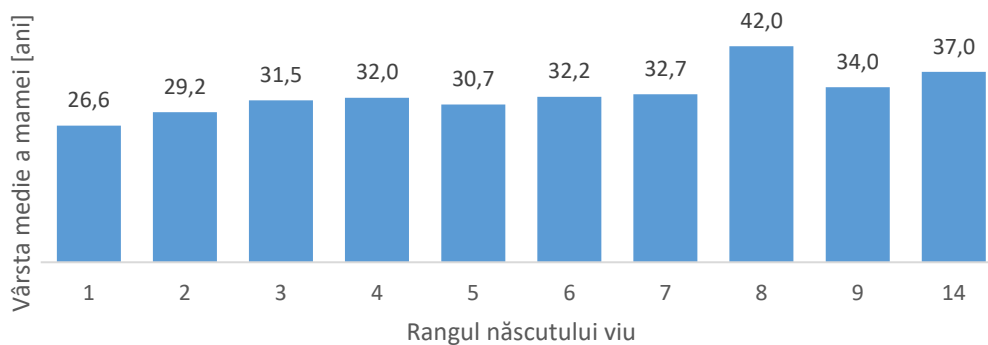

Mamele din mediul rural nasc la o vârstă mai mică decât mamele din mediul urban, respectiv 25,2 ani și 28,4 ani.

Vârsta medie a mamei pe medii jud. Harghita - sem. I 2022 [ani]

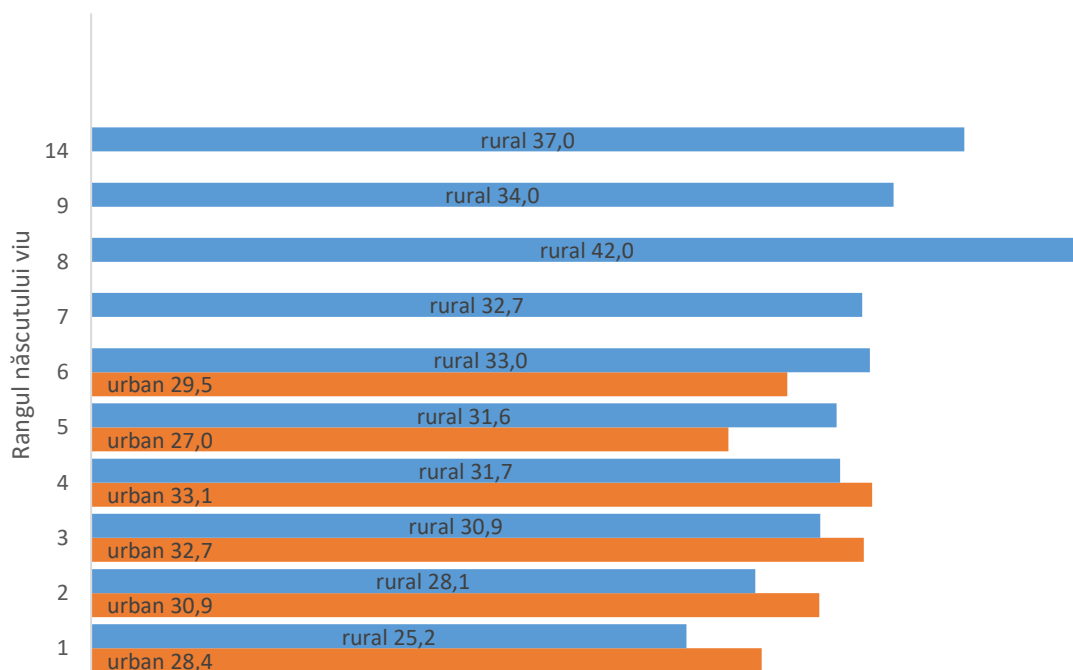

În ceea ce privește rangul născutului viu, pentru perioada de referință, ponderea născuților vii de rangul I (primul copil) a fost de 41,1%; rangul II 37,6 %; III 13,7%; IV 4,6%; V 1,1%; VI 1,3%; VII 0,2 %.

Rangul născutului viu [%]

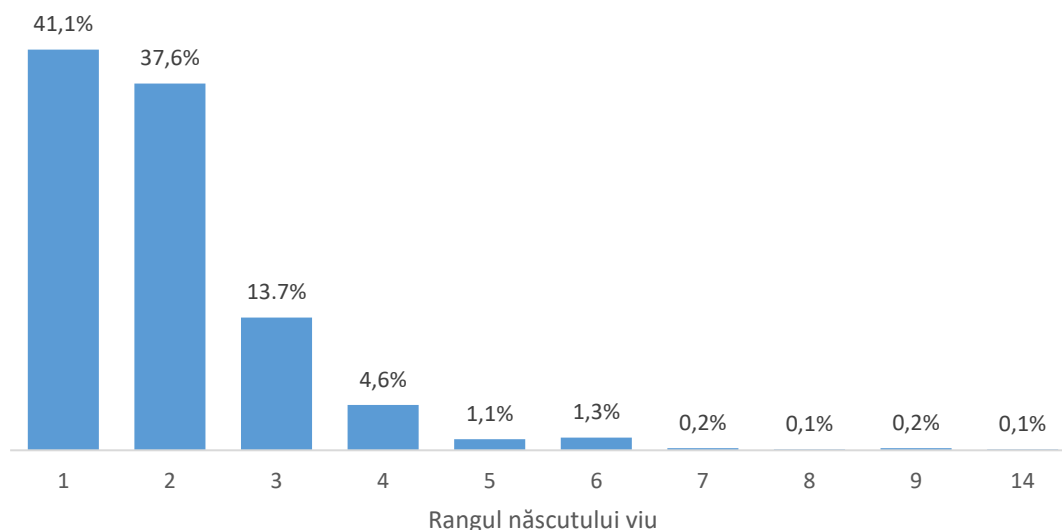

Din punct de vedere a stării civile, numărul copiilor născuți în afara căsătoriei a fost 29,4 % (mediul urban 11,5%, mediul rural 17,9%).

Numărul născuților vii la 1000 de locuitori, în profil teritorial se prezintă astfel:

- localitățile din urban cu cei mai mulți copii înregistrați la 1000 de locuitori sunt – Vlăhița 4,8 , Gheorgheni 4,1 , Cristuru Secuiesc 3,7 , Miercurea Ciuc 3,6 copii;
- localitățile din rural cu cei mai mulți copii înregistrați la 1000 de locuitori sunt: Ulieș 8,7, Vărșag 8,6 și Leliceeni 8,0 ;
- cei mai puțini născuți vii la 1000 de locuitori s-au înregistrat în mediul urban la Băile Tușnad 1,9 și în mediul rural la Gălăuțaș 1,3.

Născuți vii / decedați la 1000 de locuitori

Jud. Harghita - sem.I 2022

-mediu urban-

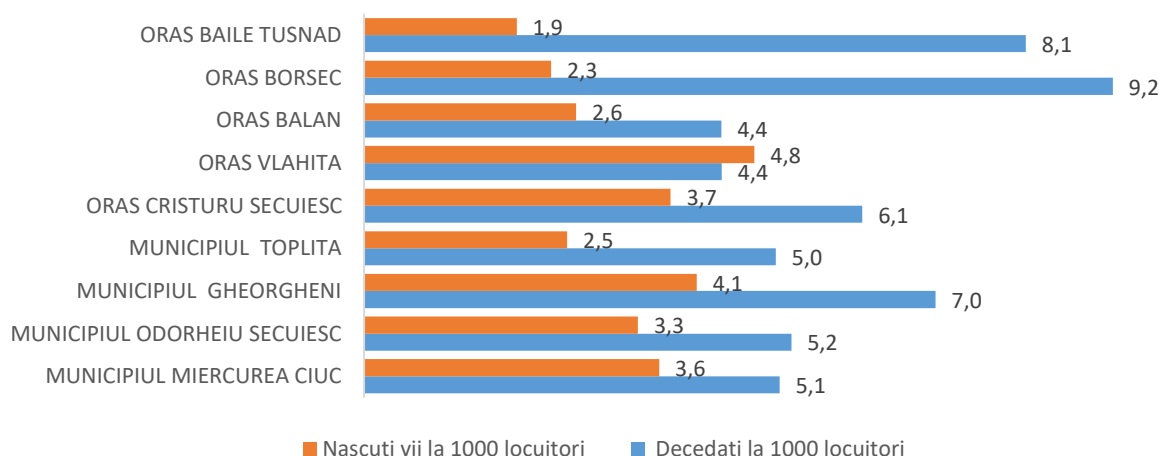

Mortalitatea

Număr decedați - județul Harghita sem.I - 2021-2022

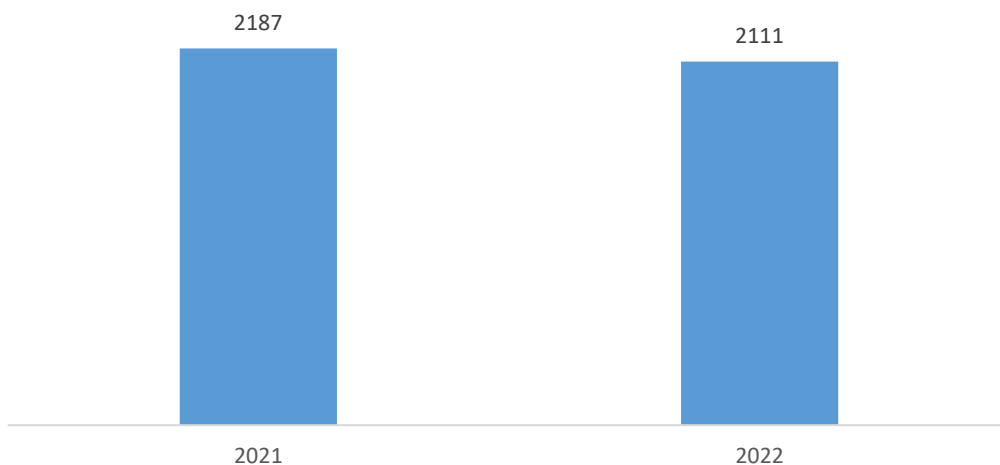

În prima perioadă a anului 2022, adică în primele șase luni, în județul Harghita, au decedat 2111 persoane. Numărul de decese înregistrate la 1000 de locuitori a fost de 6,5 decedați la 1000 locuitori. Nu există localități în care nu s-au înregistrat decese.

În mediul urban au fost înregistrate 5,5 decese la mia de locuitori iar în mediul rural 6,7. S-au înregistrat 8 decese la copii sub 1 an.

Cele mai puține decese înregistrate la 1000 de locuitori: orașul Bălan și orașul Vlăhița pentru mediul urban cu 4,4 și Păuleni Ciuc pentru mediul rural 4,3, iar cele mai multe decese înregistrate la 1000 de locuitori au fost la orașul Borsec 9,2 (urban), Voșlăbeni 12,0 (rural).

Repartiția pe luni și pe primul semestru al ultimilor 2 ani este detaliată în graficul de mai jos:

Număr decedați - județul Harghita sem.I - 2021-2022

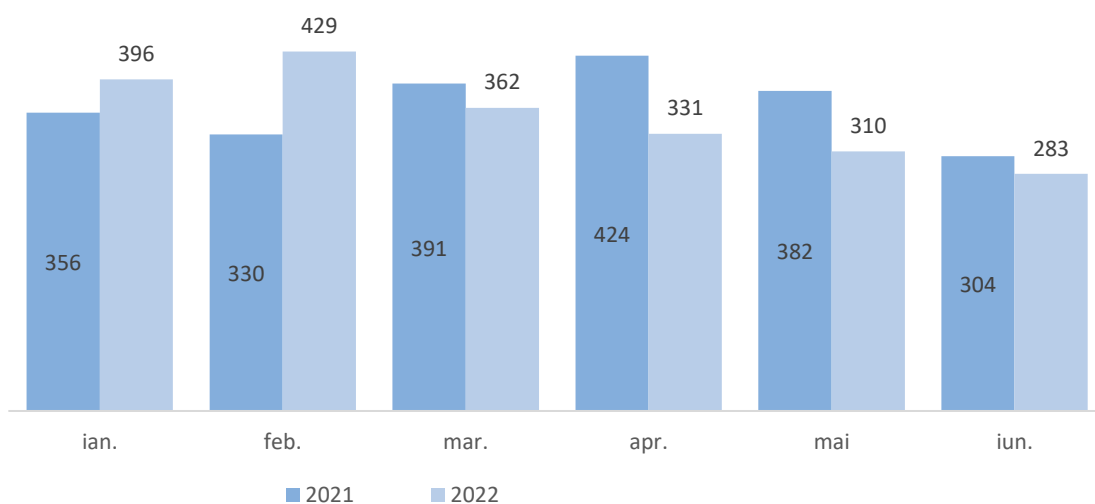

Nupțialitatea și divorțialitatea

Numărul de căsătorii 2021-2022 - sem.I.

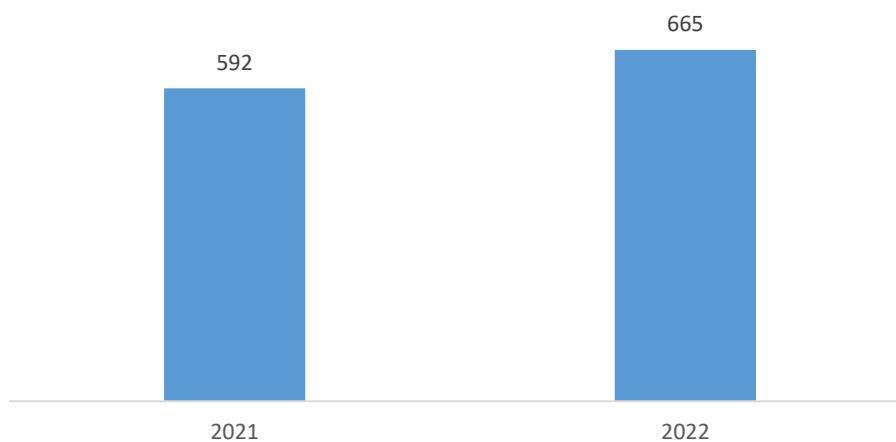

În semestrul I din 2022, s-au încheiat 665 căsătorii la nivelul județului, cu 13,5 % mai mult față de aceeași perioadă a anului precedent, numărul de căsătorii înregistrați la 1000 de locuitori fiind de 2,03 căsătorii.

Numărul de căsătorii 2021-2022 - sem.I.

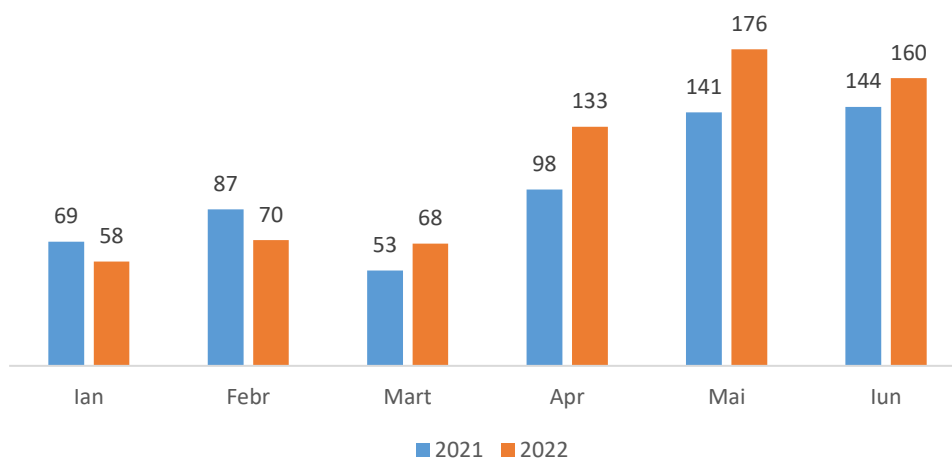

Cei mai mulți bărbați care s-au căsătorit în primele 6 luni ai anului aparțin grupei de vârstă 25-29 ani (33,0 %) la fel ca și femeile (31,1 %). Vârsta medie la prima căsătorie a fost de 31,4 ani pentru bărbați și 27,9 ani pentru femei.

Căsătorii pe grupe de vârstă județul Harghita - sem I 2022 [%]

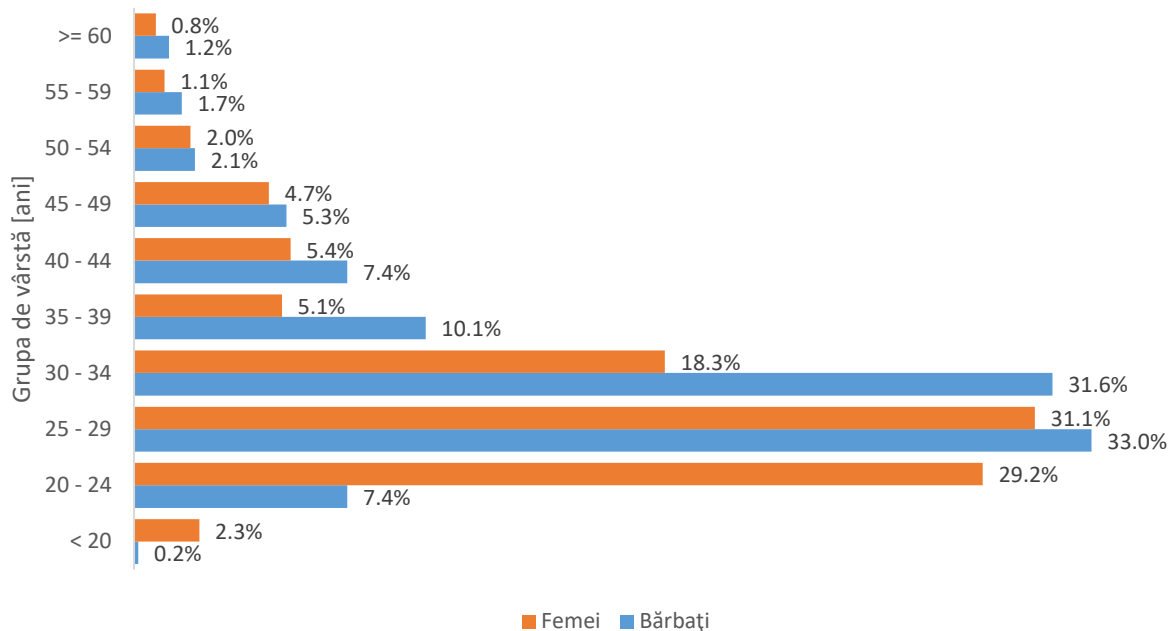

Căsătoriile pe medii, după vârsta soțiilor se prezintă astfel: 1,8 % din numărul căsătoriilor înregistrate în mediul rural au fost încheiate de femei sub 20 ani față de mediul urban unde acest procent este 2,8 %.

Din totalul căsătoriilor înregistrate, cele încheiate de celibatari au reprezentat 90,5 % pentru bărbați și 88,9% pentru femei.

Proporția persoanelor divorțate, care s-au recăsătorit a fost de 8,7% pentru bărbați și de 8,9 % pentru femei.

Proporția persoanelor văduve, care s-au recăsătorit a fost 0,8 % pentru bărbați și 2,3% pentru femei.

Număr căsătorii pe grupe de vârstă județul Harghita - sem. I. 2022

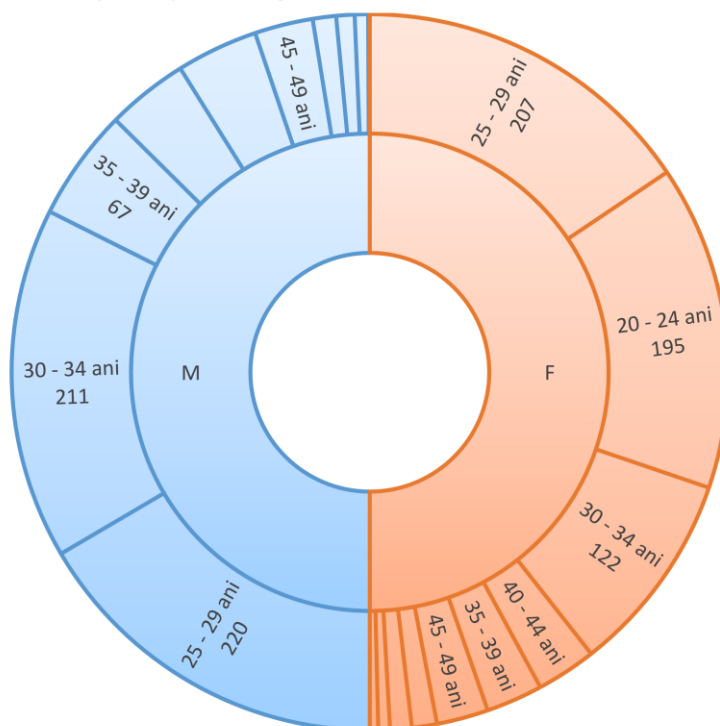

Numărul divorțurilor pronunțate, a fost de 114, cu 30,06% mai puțin față de semestrul I 2021, revenind în medie 0,35 divorțuri la o mie de locuitori. Din totalul divorțurilor, 18,5% au intervenit după o perioadă de căsnicie mai mică de 5 ani; căsătoriile desfăcute după mai mult de 20 ani reprezintă 24,2 %.

Divorțuri după durata căsătoriei județul Harghita - sem I. 2022

[%]

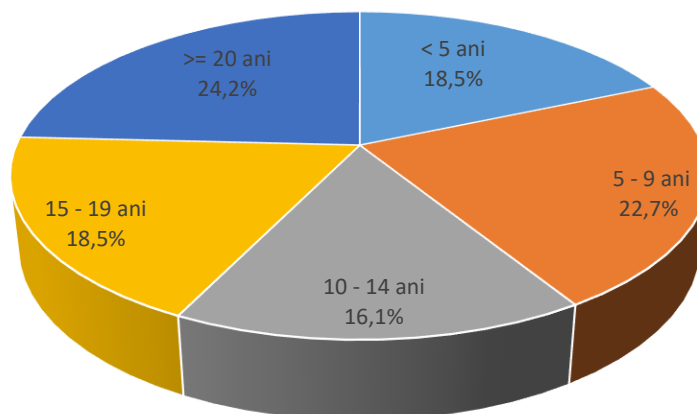

Divorțurile înregistrate în cazul cuplurilor care au copii minori, au reprezentat 62 % iar numărul copiilor minori afectați de acest eveniment a fost de 71.

Cauza desfacerii căsătoriei se prezintă astfel: 53,9% cu acordul părților, 4,7% alcoolism, 3,1% infidelitate conjugală, violențe fizice 3,1% și 35,2% alte situații.

**Cauza desfacerii căsătoriei
județul Harghita - sem. I 2022**
[%]

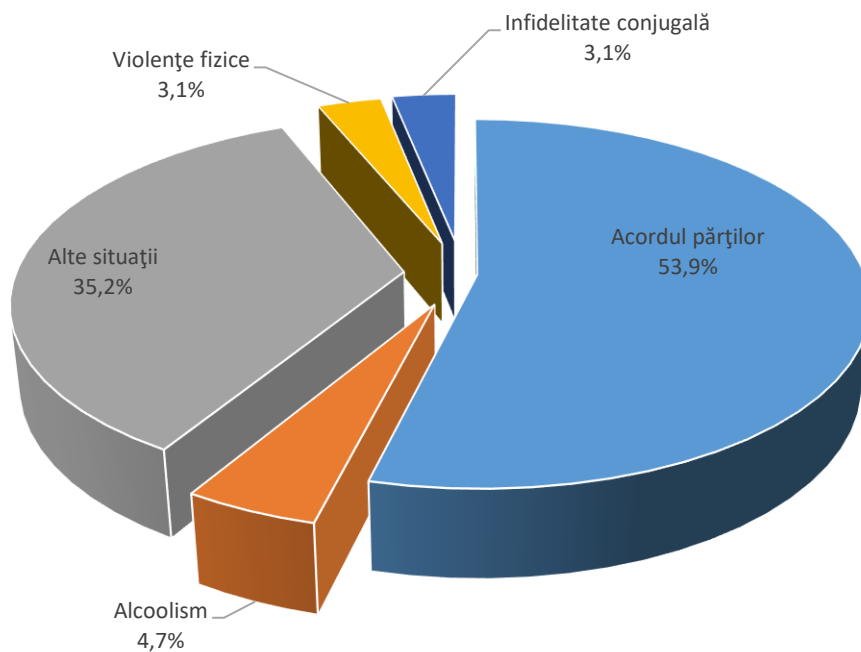

Definiții indicatori

Populația rezidentă reprezintă totalitatea persoanelor cu cetățenie română, străini și fără cetățenie, care au reședința obișnuită pe teritoriul României.

Reședința obișnuită reprezintă locul în care o persoană își petrece în mod obișnuit perioada zilnică de odihnă, fără a ține seama de absențele temporare pentru recreere, vacanțe, vizite la prieteni și rude, afaceri, tratamente medicale sau pelerinaje religioase. Reședința obișnuită poate să fie aceeași cu domiciliul sau poate să difere, în cazul persoanelor care aleg să-și stabilească reședința obișnuită în altă localitate decât cea de domiciliu din țară sau străinătate.

Se consideră că își au reședința obișnuită într-o zonă geografică specifică doar persoanele care au locuit la reședința obișnuită o perioadă neîntreruptă de cel puțin 12 luni înainte de momentul de referință.

În populația rezidentă sunt incluse persoanele care au imigrat în România, dar sunt excluse persoanele care au emigrat din România.

Începând cu RPL (Recensământul Populației și Locuințelor) 2011, numărul populației rezidente a fost estimat în conformitate cu criteriul reședinței obișnuite utilizând metoda componentelor.

Populația după domiciliu la data de 1 ianuarie/iulie a anului de referință reprezintă numărul persoanelor cu cetățenie română și domiciliu pe teritoriul României, delimitat după criteriile administrativ-teritoriale.

Domiciliul persoanei este adresa la care aceasta declară că are locuința principală, trecută în actul de identitate (CI, BI), așa cum este luată în evidența organelor administrative ale statului. În stabilirea valorii acestui indicator nu se ține cont de reședința obișnuită, de perioada și/sau motivul absenței de la domiciliu.

Sporul natural reprezintă diferența dintre numărul născuților-vii și numărul persoanelor decedate, în anul de referință.

Rata de natalitate reprezintă numărul de născuți-vii dintr-un an raportat la populația de la 1 iulie din statistica curentă și se exprimă în număr de născuți-vii la 1000 locuitori.

Rata de mortalitate reprezintă numărul persoanelor decedate dintr-un an raportat la populația de la 1 iulie din statistica curentă și se exprimă în număr de decese la 1000 locuitori.

Rata de nupțialitate reprezintă numărul căsătoriilor dintr-un an raportat la populația de la 1 iulie din statistica curentă și se exprimă în număr de căsătorii la 1000 locuitori.

Rata de divorțialitate reprezintă numărul divorțurilor dintr-un an raportat la populația de la 1 iulie din statistica curentă și se exprimă în număr de divorțuri la 1000 locuitori.

Născutul-viu - reprezintă produsul concepției expulzat, sau extras complet din corpul mamei, independent de durata sarcinii și care, după această separație, prezintă un semn de viață (respirație, activitate cardiacă, pulsații ale cordonului ombilical sau contracții musculare independente de voință).

Rangul nașterii - numărul de ordine al noului născut.

Vârsta medie a mamei la naștere - valoarea medie a vârstei mamei determinată la nașterea copiilor.

Vârsta medie a mamei la prima naștere - valoarea medie a vârstei mamei determinată la prima naștere a copiilor.

Vârsta medie la căsătorie - media vârstelor persoanelor ce se căsătoresc într-o perioadă dată, determinată după sex și stare civilă.

Vârsta medie la prima căsătorie - media vârstelor persoanelor la prima căsătorie într-o perioadă dată, determinată după sex și stare civilă.

Notă: Repartizarea pe județe s-a făcut astfel:

- născuții-vii după domiciliul mamei,
- decesele după domiciliul decedatului,
- căsătoriile după locul încheierii,
- divorțurile după ultimul domiciliu comun al soților.